HISTORIADORES DE SANTA CATARINA

101. *BRASIL GERSON*

Nascido em São Francisco do Sul em 1904, de família descendente de holandeses e noruegueses (Gorresen), adotou o sobrenome Gerson. Iniciou como jornalista no *Jornal de Joinville*, transferindo-se para o Rio de Janeiro onde trabalhou na grande imprensa brasileira como *O Jornal* e *O Globo* e, em São Paulo, no *Diário da Noite* e *Diário de São Paulo*.

Em 1935 dirigiu *A Platéia*, órgão da Aliança Nacional Libertadora, movimento reprimido por Getulio Vargas, tendo que exilar-se em Buenos Aires e Montevidéu.

De regresso ao Brasil, produziu temas históricos para o teatro como a peça *Anita Garibaldi* e o roteiro cinematográfico do filme *Inconfidência Mineira*. Para a historiografia catarinense, escreveu o livro *Garibaldi e Anita* (1953), com enfoque para a República Catarinense proclamada em Laguna. Sua maior obra foi *As Ruas do Rio de Janeiro*, com cinco edições.

Brasil Gerson faleceu no Rio de Janeiro, em 1981.

INSTITUTO HISTÓRICO E GEOGRÁFICO DE SANTA CATARINA

Fundado em 7 de setembro de 1896

DIRETORIA 2005/2007
Presidente: Carlos Humberto Pederneiras Corrêa
1º Vice-Presidente: Augusto Cesar Zeferino
2º Vice-Presidente: Osvaldo Ferreira de Melo
Secretário Geral: Jali Meirinho
1º Secretário: Maura Soares
2º Secretário: Marly Ana Fortes Bustamante Mira
1º Tesoureiro: Iza Vieira da Rosa Grisard
2º Tesoureiro: José Isaac Pilati
Orador: Carlos Alberto Silveira Lenzi

CONSELHO FISCAL
TITULARES
Hoyêdo de Gouvêa Lins
Nereu do Valle Pereira
Geraldo Gama Salles
SUPLENTES
Valberto Dirksen
Sara Regina Poyares dos Reis
Max José Müller

BOLETIM
do
INSTITUTO HISTÓRICO E GEOGRÁFICO DE SANTA CATARINA
Divulgação Interna
Distribuição Gratuita

Palácio Cruz e Sousa,
Praça 15 de Novembro s/nº
Florianópolis - Santa Catarina - Brasil
Cep: 88.010-970 - Caixa Postal: 1.582
Fone: (48) 3028.8091 ramal 216
Fone/Fax: (48) 3222.5111
Home-page: www.ihgsc.org.br
e-mail: ihgsc@ihgsc.org.br

INSTITUTO HISTÓRICO E GEOGRÁFICO DE SANTA CATARINA

BOLETIM

Florianópolis, SC ◆ Novembro de 2007 ◆ Ano X - Nº 116

IHGSC COMEMORA CENTENÁRIO DE MARTINHO DE HARO

Associando-se às homenagens oficiais pelo centenário de nascimento do artista catarinense Martinho de Haro, o IHGSC realizou Sessão Solene dia 31 de outubro, com a presença de autoridades, parentes, convidados, e sócios.

A mesa dirigente foi composta pela presidente da Fundação Catarinense de Cultura, Elizabete Anderle, pelo representante da Academia Catarinense de Cultura, Silvio Coelho dos Santos, e pelo presidente do IHGSC.

Após a abertura dos trabalhos, o presidente Carlos Humberto Corrêa passou a palavra ao médico Ylmar Corrêa Neto, membro da Comissão Estadual do Centenário e convidado especial, que desenvolveu a biografia do homenageado, acompanhado de projeção de pinturas do artista.

Rodrigo de Haro agradeceu a homenagem

A seguir usou da palavra João Evangelista de Andrada Filho, diretor do Museu de Arte de Santa Catarina e também convidado especial, que teceu

Parte da platéia que compareceu à Sessão Solene em homenagem ao artista.

Ylmar Corrêa Neto

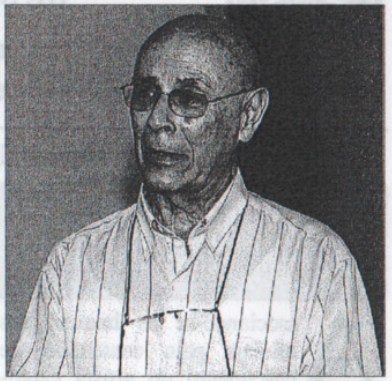

João Evangelista de Andrade Filho

considerações críticas à obra de Martinho de Haro.

Finalmente, coube a Rodrigo de Haro agradecer em nome da família as homenagens a seu pai, aproveitando a oportunidade para sugerir a criação de um museu dedicado às obras do artista.

Martinho de Haro, natural de São Joaquim (SC), foi um dos precursores do modernismo em Santa Catarina. Aluno da Escola Nacional de Belas Artes, foi premiado com viagem a Europa, quando esteve em contato com os principais artistas modernos da época, com os quais trabalhou. Voltando ao Brasil, fixou-se no Rio de Janeiro e trabalhou ao lado de Volpi, Guinhard, Di Cavalcanti e Pancetti e depois em Florianópolis, onde permaneceu a maior parte de sua vida.

Na capital catarinense, dirigiu o Museu de Arte Moderna.

Ao lado de Victor Meirelles, Martinho de Haro (1907/1985) destacou-se como um dos mais importantes pintores de Santa Catarina. Para programar as homenagens ao centenário do artista, o Governo do Estado constituiu uma Comissão Especial à qual o IHGSC associou-se com a realização desta Sessão Solene.

Compuseram a Mesa da Sessão, Elizabete Anderle, Carlos Humberto Corrêa e Silvio Coelho dos Santos

- REGISTRO, pela presidência, dos eventos a serem realizados ainda neste ano: dia 31 de outubro, Centenário de Martinho de Haro; dia 07 de novembro, Sesquicentenário de nascimento de Luiz Antônio Ferreira Gualberto; dia 21 de novembro, posse da Diretoria para o biênio 2007/2009; dia 05 de dezembro, sessão de encerramento do ano acadêmico, com outorga da Comenda Manoel Joaquim de Almeida Coelho e posse dos sócios admitidos em 2007.

24/10/2007

- Lançamento, do nº 25, relativa ao ano de 2006, da *Revista do IHGSC* (p. 5).
- Informação, do presidente, de que o IHGSC prestará homenagem à Revista Blumenau em Cadernos, pela passagem dos 50 anos de sua criação, em Sessão especial, dia 22 de novembro, em Blumenau, sendo orador o socio Jali Meirinho.
- Comunicação, de Maura Soares, de sua presença na sessão promovida pelo Tribunal de Justiça do Estado, quando concedeu a outorga da Comenda da Ordem do Judiciário a várias personalidades, entre elas o nosso sócio José Isaac Pilati, dia 18 de outubro.
- Doação, por Max José Muller, à Biblioteca, do livro de sua autoria *Carl Hoepcke, o Estruturador do Desenvolvimento Catarinense*, cujo lançamento ocorreu no último dia 15 do corrente.

LIVROS E PUBLICAÇÕES DE SÓCIOS

■ PASSAGENS, PASSAGENS, de Enélio Lima Petrovich, Natal: ed. Autor, 305 p. Coletânea de artigos e crônicas de viagens pelo Brasil. O autor é sócio do IHGSC no Rio Grande do Norte.

■ ETNIA E EDUCAÇÃO: A Escola Alemã no Brasil e Estudos Congêneres, Neide Almeida Fiori (org.). Florianópolis: Ed. da UFSC; Tubarão: Editora Unisul, 2003, 258 p. A obra aborda as relações interétnicas na escola nas áreas de imigração alemã no sul do Brasil. Arthur Rabuske (sócio do IHGSC) participa com o ensaio *A Igreja Católica e a Colonização Teuto-Brasileira: o caso do Rio Grande do Sul*.

■ REMINISCÊNCIAS: Fábio Rogério Bertoli Arns, de Alice Bertoli Arns. Curitiba: Via Lazer Artes Gráficas, 2005, 236 p. il. A Autora escreveu o livro em memória do filho falecido aos 26 anos, remontando às origens familiares dos Bertoli, pioneiros da colonização nas terras do vale do rio Itajaí do Oeste.

■ A LIBERDADE FICA LONGE, de Enéas Athanázio. Balneário Camboriú: Ed. Minarete, 2007, 124 p. Mais uma contribuição do Autor para a literatura catarinense, reunindo contos, novelas e crônicas.

trabalhos apresentados por José Isaac Pilati (SC), Clotilde e Hélio Germiniant (PR), Guaraciaba Quaresma Gama (PA), Aidenor Aires (GO), Adilson César (Sorocaba), Edir Carvalho Tenório (MG), Olinda Massare de Kostianosky (Assunção, Paraguai) e Gabriel Bittencourt (ES).

Em *Solenidades e Discursos*, as palavras de Leatrice Moellmann e Nelson Grisard, ambas proferidas por ocasião da homenagem a Djalma Moellmann, de Acyr Ávila da Luz pelo centenário de seu irmão Aujor Luz, além dos discursos de Alcides Abreu, quando recebeu a Comenda Manoel Joaquim de Almeida Coelho e José Carlos Pacheco, que falou em nome dos demais sócios empossados na sessão de encerramento do ano acadêmico de 2006.

In Memorian registra o falecimento dos associados Danilo Thiago de Castro, Octacílio Schüller Sobrinho, Roselys Corrêa dos Santos e João Leonir Dall'Alba.

As solenidades em homenagem à passagem do bicentenário do Conselheiro Jerônimo Francisco Coelho estão registradas em *Notas e Comentários*.

REEUNIÕES SEMANAIS

03/10/2007

- RELATÓRIO, pelo presidente Carlos Humberto Corrêa, sobre sua posse na Academia Paraguaya de la Historia, dia 20 de setembro, em Assunção.
- HOMOLOGAÇÃO, pela Diretoria, das indicações feitas pelo Conselho Consultivo, dos novos sócios na categoria de Efetivos Acyr Ávila da Luz, Edson Telê Campos, Eleutério Nicolau da Conceição, Nelson Grisard e Raul Tavares da Cunha Mello, de acordo com o Artigo 8 do Estatuto.
- APROVAÇÃO, da proposta elevando o sócio Efetivo José Isaac Pilati à categoria de Emérito, de acordo com o estatuto do IHGSC.
- COMUNICAÇÃO, de Nereu do Vale Pereira, da abertura da Mostra Centenário de Martinho de Haro, no Museu de Arte de Santa Catarina, a realizar-se dia 09 do corrente.
- CONVITE, de Gilberto Callado de Oliveira, para participação no II Encontro Monárquico Sul Brasileiro, nesta capital, dia 27 e 28 de outubro.
- AGRADECIMENTO, de Edy Leopoldo Tremel, pelo apoio do IHGSC a Academia Catarinense de Filosofia, na realização da sessão comemorativa aos 57 anos da sua fundação.

10/10/2007

- PRONUNCIAMENTO, de José Isaac Pilati, agradecendo sua elevação para a categoria de Sócio Emérito.
- COMUNICAÇÃO, de Maura Soares, da posse da consócia Leatrice Moellmann Pagani, na Academia São José de Letras, dia 10 de novembro próximo.
- INFORMAÇÃO, de Sara Regina Poyares dos Reis, de que está em vias de publicação seu livro sobre a Casa da Câmara e Cadeira, edificada no século XVIII, atual Palácio Dias Velho, situado à Praça XV de Novembro, em Florianópolis.

EFEMÉRIDES DE NOVEMBRO

Dia 01

1899 - Circula, em Florianópolis, o jornal *Sul Americano*, fundado por Firmino Teotônio da Costa, Fernando Machado Vieira e Roberto Rilla, tendo como redator chefe José Brazilício de Souza. Órgão literário, publicou trabalhos de grupo de intelectuais daquele período, entre os quais José de Araújo Coutinho, José Arthur Boiteux, Thiago de Castro, Horácio Nunes Pires, Delminda Siveira, Adolfo Melo e Carolina Corcoroca de Souza. Manteve-se até 1904.

Dia 04

1841 - Nascimento, em Ipu (CE), de Theodureto Carlos de Faria Souto. Presidiu a província de Santa Catarina entre fevereiro e agosto de 1883. Advogado, presidiu também a província do Amazonas e o Banco do Brasil.

Dia 06

1945 - Assume o governo de Santa Catarina, Luiz Gallotti, nomeado Interventor Federal no Estado pelo Presidente João Linhares, com a queda do Estado Novo do Brasil.

Dia 07

1828 - Aportam, em Desterro, os brigues *Luiza* e *Marquês de Viana*, conduzindo os primeiros imigrantes alemães para a província de Santa Catarina. Inicialmente foram localizados na Armação da Piedade e, no ano seguinte, estabelecidos no município de São José, dando origem a São Pedro de Alcântara.

Bauer

Dia 13

1849 - Nasce, em Kirchzell (Alemanha), João Baltazar Bauer. Veio para o Brasil com os pais, em 1860, estabelecendo-se em Brusque. Tornou-se empresário em várias atividades na região, como a extração da madeira, construção de hidroelétrica e navegação fluvial e marítima.

Fagundes

Dia 15

1887 - Morte, na capital catarinense, do brigadeiro João de Sousa Fagundes. Ingressou no Exército Nacional em 1839, tendo lutado contra os Farroupilhas quando da invasão de Laguna. Tomou parte na Guerra do Paraguai, onde perdeu o braço em combate, sendo reformado como herói nacional.

Dia 18

1823 - Nasce, em Alagoas, Esperidião Eloy de Barros Pimentel. Bacharel em Direito, veio para Santa Catarina em 1856 como chefe de polícia. Em 1859 foi indicado vice-presidente da Província, tendo exercido a presidência entre 23 de setembro a 21 de outubro daquele ano.

Pimentel

Dia 21

1902 - Circula em Tubarão, o primeiro número de *O Tubaronense*, de Antônio Bibiano, com circulação até 1924.

Dia 25

1939 - Edital do presidente da província de Santa Catarina, Soares Andréa, fazia saber que ... *Tendo sido restaurada a vila de Lages, que se achava em poder dos rebeldes do Rio Grande do Sul, fica sem efeito a Lei provincial 114, de 05 de abril de 1839 ... Sendo de ora em diante livre o comércio com aquela vila.*

Dia 26

1938 - Nascimento, em Florianópolis, de Pascoal Apóstolo Pítsica. Advogado, foi atuante no meio cultural, tendo, em 1958, liderando o movimento literário conhecido como Grupo Litoral. Foi membro do IHGSC e da Academia Catarinense de Letras, ocupando a Cadeira 25 e presidindo aquele sodalício de 1988 até o seu falecimento, em 2003.

Pitsica

Dia 28

1995 - Lei nº 9980, criou o município de Chapadão de Lageado, desmembrado de Ituporanga.

Dia 29

1863 - Nasce, em Bocken (Alemanha), Rogério Neuhaus. Ordenado sacerdote em 1890 na Ordem dos Franciscanos, atuou em Lages, Curitibanos, Campos Novos e Porto União, no período em que ocorreu a *Guerra do Contestado*, na qual esteve envolvido.

Neuhaus

ASSEMBLÉIA GERAL ELEGE DIRETORIA 2007/2009

Reunida dia 17 de outubro, a Assembléia Geral do IHGSC elegeu a diretoria para o biênio 2007/2009, tendo todos os seus atuais membros sido reconduzidos.

Presidente: Carlos Humberto Pederneiras Corrêa; 1º Vice-Presidente: Augusto Cesar Zeferino; 2º Vice-Presidente: Osvaldo Ferreira de Melo; Secretário Geral: Jali Meirinho; 1º Secretário: Maura Soares; 2º Secretário: Marly Ana Fortes Bustamante Mira; 1º Tesoureiro: Iza Vieira da Rosa Grisard; 2º Tesoureiro: José Isaac Pilati, e Orador: Carlos Alberto Silveira Lenzi.

No Conselho Fiscal, como titulares, permaneceram Hoyêdo de Gouvêa Lins, Nereu do Valle Pereira e Geraldo Gama Salles. Como suplentes, Valberto Dirksen, Sara Regina Poyares dos Reis e Max José Muller.

A posse da diretoria se dará dia 21 de novembro, às 16 horas, no Auditório do Palácio Cruz e Sousa.

MEMBROS DO IHGSC PARTICIPAM DE SEMINÁRIO NA ACADEMIA CATARINENSE DE LETRAS

Membros do IHGSC em negrito

A Academia Catarinense de Letras promoveu no mês de outubro, na sua sede, quatro mesas-redondas sobre literatura catarinense, onde participaram, como debatedores e presidentes de mesa, vários membros do IHGSC. A programação constou de: dia 4, *As Mulheres na Literatura em Santa Catarina*, com a participação de **Leatrice Moellmann** e Zahidé Muzart, tendo como presidente de mesa **Carlos Humberto Corrêa**. Dia 11, *A Literatura Infanto-juvenil em Santa Catarina*, tendo como debatedoras as escritoras Tânia Piacentini e Maria de Lourdes Ramos Krieger e presidente **José Curi**. Dia 18, apresentaram trabalhos Salete Lopes e **Celestino Sachet** sob o título de *A Literatura Catarinense no Presente*, sob a presidência de **Hoyêdo de Gouvêa Lins**, e dia 24, com a programação de *Literatura e Política Cultural em Santa Catarina*, apresentaram-se Elizabete Anderle e Amílcar Neves, sob a presidência de **Silvio Coelho dos Santos**.

LANÇADA REVISTA DO IHGSC Nº 25

Na reunião de 24 de outubro, foi lançada a Revista do IHGSC, 3ª fase, nº 25, relativa ao ano de 2006.

Profusamente ilustrada e com 384 páginas, a Revista ocupa-se em grande parte com a publicação dos trabalhos apresentados no Colóquio Internacional dos Institutos Históricos do Brasil e Mercosul, realizado em setembro de 2006, comemorativo à passagem dos 110 anos da instituição.

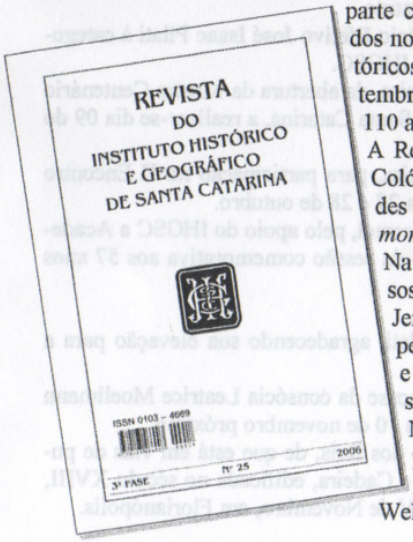

A Revista é dividida em seus partes: História, Colóquio dos Institutos Históricos, Solenidades e discursos, Notas e comentários, *In memoriam* e Diretoria e quadro social.

Na primeira parte, são publicados os discursos em homenagem a Aujor Ávila da Luz e Jerônimo Francisco Coelho, proferidos, respectivamente, por Carlos Humberto Corrêa e Norberto Ungaretti, durante as sessões em suas memórias.

Na sessão relativa ao Colóquio, a Revista publica as palavras de abertura do presidente do IHGSC, as conferências de Arno Wehling e Victorino Chermont de Miranda, e